盛京時報

民國六年　大正六年　陰曆閏二月十九日　陽曆四月初十日

休刊　中日禮拜日之翌日大祭日

本地　每張銅幣五枚每月七角五分　外埠每半年五元全年九元五角
告白刊例　一行五號字十五字起碼登費壹角
價目　日每行四角長期刊資另議

發行人　佐藤善雄
編輯人　菊池貞二
印刷人　米田富平
發行所　奉天四門外　盛京時報社　電話二二番　中一六八號　振替口座大連壹七貳五番

支局　大阪市北區堂島仲町壹丁目　盛京時報大阪支局

○火車快

論說

箴爭小己之權利者（續）

同為人類。應以愛情互相結合。成為一大羣。而與其他動物相角鬬。此固天演之公例。而亦人類生存之要素。亙古今。歷萬世。而不可易者也。若夫同為一國之人。則亦應利用天然之愛情。互相結合。成為極堅固而不可劈分之一大羣。而與其他之國家之人民相角鬬。此又人類結合之國家。爭存於硝風彈雨弱肉強食之世之要素。稍一乖違。便立見傾覆已。然而返觀吾國。容何如者。吾國上自負時望之名流。下及輿夫走卒負苦之氓。一遇外力之侵入。莫不攘臂激昂。以為吾輩均當奮力與爭。以保權利而銷隱患。外人之覘國者。亦相與驚駭。以為國眞能上下一致。連合為一大群。以與其他之國家之人民相角鬬矣。然曾不幾時。因一己權利之爭。而使人民隱懷塗炭之憂。政府且或窮於應付。若斯現象。中央與各省。蓋不一而足。其小小爭競。或隱伏而全未揭曉。或雖揭曉而人多不注意及之者。則更僕難終也。愛國乎。愛群乎。口頭禪耳。其心目中之所繫念者。則惟小已之權利。凡可以攫奪權利者。縱大背于愛國愛羣之要指。靡不為之。其既得而患其復失也。凡可以保全其權利者。縱大背於愛國愛羣之要指。又靡不為之。嗟乎。若輩之所託命者。苟非社會。即是國家。乃竟憖棄其國與羣而不之恤。其結果何若。明眼人自能鑒及。萬一其羣既渙。而其國亦隳。則此區區之權利。又安所附麗而使之長保耶。吾為此言。非故効山膏之善罵。而藉以舒一時之憤懣也。實欲若輩清夜捫心。畧戢其頑梗之談。為國與羣稍留餘地。蓋吾國自共和後。實具有駸駸日上之資格。所謂無上幸福。自有得享之一日。而斷不能以小已之權利當之。若誤解幸福為權利。且其攫奪保全。又常軼出於常軌之外。則終必敗亡而已。又惡足以驕人而自豪歟。

雜錄

美總統出席國會演詞之全文

二日華盛頓電美總統之出席詞先由德國擴充其潛艇戰術起論其言曰德國潛艇之殘酷尤以擊沉比國救濟艦為甚忍心背律於此可見而況諸艦皆獲有德人所與之保安券乎德政府對於人道主義國際解釋之所當顧慮者皆弁髦棄之今德人反對商業之戰術即德人反對人類之戰術也

德人向天下萬國而挑戰故吾人自擇之舉動非為復仇計亦非戰勝計第所以為人道權利之保護吾儕固獨一之戰士耳武裝中立今已不適於行蓋德國潛艇實為法外之物而不得與巡洋艦或捕敵船之艦相比較也以是之故凡發見德潛艇時當先該潛艇欲有所舉措而摧破之者則普通之觀察固如是已

德人以為武裝船艦當與海賊同一待遇若以此而論武裝中立是較於無效者尤而下之也國民神聖之權利一任其侵蔑而不顧或低首下心而折服於德人是皆吾儕所不克出此者已吾儕今日一聲罪致討之惡行以其深我生靈之根本也

予謹按據予憲法上之責任請國會宣言德帝國政府最近之行動即所以向美政府美國民而交戰吾美正式承認其交戰之情狀則不特當舉國有防且當竭其力量所及使德人勉從和議條欵而為此戰之終止也

威總統宣言美國欲與聯合國為合力操作後復曰厚集一切物質之產力以供戰爭之品以備國民之需使海軍得為急速完全之配置此實為今日當務之急尤以對待敵人之潛艇為然耳

吾儕今當徵集一新軍且應受權為五十萬人之增數至於規定集欵之主義則吾儕惟力求使國民得物質上之供給也

俄人革命不曾為爭自由正誼與和平之軍一助其勢擾亂和平蹂躪實業之陰謀已由總官吏之唆使之指揮而履行之是德人欲因其利便以肆其侵略已有明證駐墨德使密牒之阻留蓋以見德人之詭策固昭然若揭也吾儕以德人之挑戰而承受之乃以各政府之共對民主政體之安全且將老害及之也此根本之敵吾儕當與之交戰若至於事之必要時且當盡全國之力以隨之使德人失其籍詞之數吾儕非有自利之心亦不存關地賠欵之欲惟自由犧牲以為人道之保障苟人道而終得其保障則吾儕可俯仰無遺憾已雖然今日之事吾儕固不與奧國為交戰也

美國非有仇恨於德之國民亦不欲乘其利而損害之惟美國對於不負責任不顧人道不言義理之政府則當為武裝之反抗耳美國將對於億兆之德籍人親德人之凝於美者而表示其友好之道如德系入實能與否吾儕為一致則此友好之道吾儕且願盼自豪而顯証之其有不值者必嚴加禁壓譁變之舉或亦不免焉然此不過為地方上之事變非怨毒兒頑之人則必不□同聲之相應也

今日宣告國會之必要為苦難刻忍之責任後此之犧牲嘗試或累月經年引此偉大和平之國民而入於危亡患難之旋渦誠慄慄可懼然文明一事有輕重之量道義者固較和平為可貴也吾儕今實受權為流血用武之事以爭此主義蓋美國今日之安富和平皆食此主義之賜也明明在上其默佑我美乎

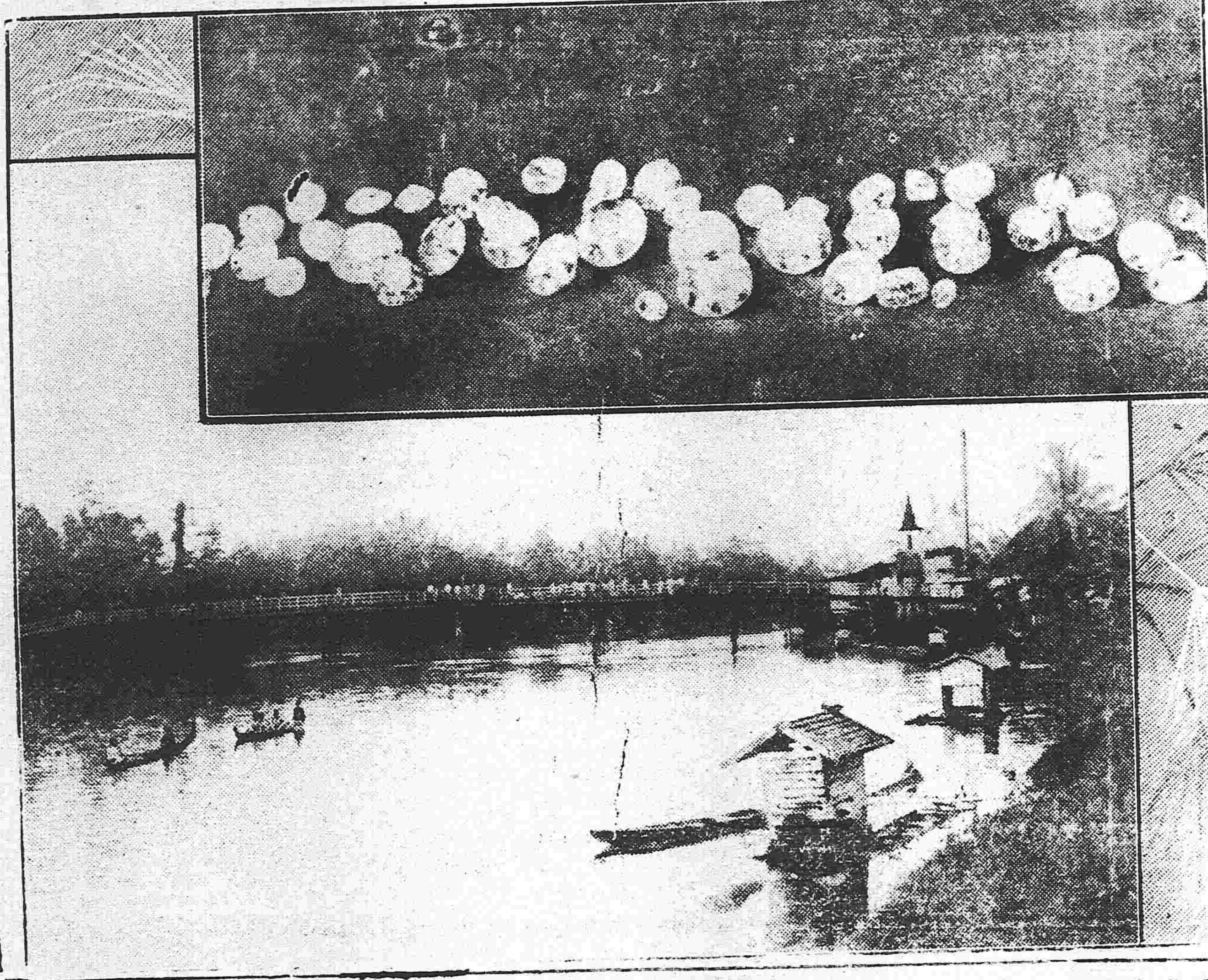

南島風物（勃爾寧窩島金剛石鍊磨工場及其所產之金剛石）

論俄國之革命（英國季理斐）

進化之道無他萬事萬物一致趨向於眞理而已眞理為文化之焦點順之者存逆之者亡吾人時觀世界大勢默參乎興廢存亡之理知厥由來非偶然矣

邇來革命風潮幾徧及於全世界如人執火把者不獨光燭己國而又拋之於他國其火球隨落之處隨在而燃故俄國革命成功謂由中國拋火球而燃之者亦無不可彼專制君主一鑑於中國再鑑于俄國未嘗不心驚胆落無如不能禁其火球之拋入也

俄政府防範革命無所不用其極數年前余遊歷其境偶見英文某報字句間塗墨跡數方寸詢之彼都人士僉謂外來報紙皆經官有檢查有論說新聞為官府認為有礙者皆須塗抹然後發行其束縛人民之思想如此

西比利亞鐵路附近之處牢獄如林入其中者大都少年學子慕平等自由之風倐談政事或自抑鬱不平之氣發為文章因是觸當道所忌錮禁囹圄動以數百計且多判以監禁終身者是較中國清季為尤甚矣其虐害人民之身体又如此

俄國希臘教亦世界一大教宗以政府定該教為國教人民不以脫離國教崇奉他教否則立召官府之干涉其束縛人民之靈魂又如此

夫人生要素身體心思靈魂三者而已俄國人民伏於專制政体之下久不得享自由今新政府成立舉前此苛政一概捐除兆民歡呼列邦瞻仰所看國內一切殃民之政將永無復活之一日物極必反誰謂天道瞶瞶耶俄皇頗有賢君之度特為左右所擁蔽不克自展其治國之才殊足惋惜然亦以見奸人誤國千古一轍良可慨也今自專制國人民內察國情外觀大勢皆將有躍躍欲試之意吾恐世界從此多事矣

司法部制定審理德人刑事訴訟暫行章成

第一條　德國人民犯左列暫行新刑律各條之罪者由中國法院審判之

一　第一百零一條及第一百零四條內亂之罪

二　第一百十條第一百十一條及第一百十三條外患之罪

三　第一百十八條至第一百二十六條妨害國交之罪

四　第一百三十三條至第一百三十六條洩漏機務之罪

五　第一百五十三條至第一百五十五條妨害公務之罪

六　第一百六十四條及第一百六十五條騷擾之罪

七　第一百六十八條至第一百七十一條逮捕監禁人脫逃之罪

八　第一百八十六條至第一百八十九條第一百九十一條至第一百九十四條放火決水之罪

九　第二百零三條至第二百零五條危險物之罪

十　第二百十條至第二百十二條第二百十五條及第二百十六條妨害交通之罪

十一　第二百二十一條妨害秩序之罪

十二　第三百十一條及第三百十三條殺傷之罪

十三　第三百七十條第三百七十三條第三百七十四條及第三百七十六條強盜之罪

十四　第四百零三條毀棄損壞之罪

犯前項各欵以外之罪如於中國治安有關遇必要時亦得由中國法院審理

第二條　前條所列刑事案件第一審除刑事訴訟律草案第六條第三第四欵所稱各罪外均由地方審檢廳辦理未設地方審檢廳各縣由該管地方官將案件移送附近之地方廳辦理新疆熱河綏遠察哈爾等處上列地方廳職權由司法籌備處都統署審判處或審判處附設之地方庭行之除前項管轄外關於前條刑事訴訟理事宜適用法院編制法及其他法令之規定

第三條　凡刑事案件應行管收或判決執行之德人於新監獄內行之

第四條　本章程自公布日施行

滿鐵定期船大連出帆廣告

青島上海行

榊丸　每星期五（正午開）青島上海行（三、四〇二噸）（由上海復航時直放大連）
神戶丸　每星期二（正午開）上海直行（二、九二三噸）（由上海復航時寄港青島）

▲本事務所及在營口瀋陽奉天鐵嶺長春各站均可發賣聯絡船車票
▲兩輪船現均設有無線電以期發信汛信速而謀乘客之便利
▲發賣乘船票時間於埠頭事務所迄開船之日午前十一時四十分於荷客取扱店迄同日午前十一時二十分

香港廣東行

泰平丸（四月中旬）香港直行
按應運貨物之數或經由芝罘、青島、威海衛、或者能酌改日期概難欲定

南滿洲鐵道株式會社大連埠頭事務所

日本郵船會社滊船廣告由大連埠頭起

三河丸　四月十三日（陰歷二月廿二日）　太沽又天津牛莊行
三河丸　四月廿三日（陰歷三月三日）　門司神戶橫濱行
相模丸　四月廿四日（陰歷三月四日）　太沽又天津牛莊行
相模丸　五月三日（陰歷三月十三日）　門司神戶橫濱行

乘船票由本出張所自賣如有坐客請至本所購買
日本郵船會社代理店
三井洋行大連支店　電話（四六〇）（二一〇）

資本金四千八百萬圓
積立金貳千八拾萬圓

橫濱正金銀行奉天支店
奉天城內四平街
電話　日一一番　日一二番　日客用五三七番　中四七一號

總行　日本橫濱

支店
神戶　東京　長崎　大阪　倫敦　里昂　紐育　香港　孟買
西德尼　布哇　喀囉喀　香港　上海　長春　新嘉坡　安東
北京　大連　旅順　營口　遼陽　天津　鐵嶺　濟南　漢口

本店　朝鮮京城南大門通
資本金　貳千萬圓

朝鮮銀行奉天支店
奉天小西關路北
電話　日長五二一　日長五二四　中國一九七號　所長舍宅日長五二三

支店出張所　東京、大阪、神戶、大連、安東縣、開原、四平街、長春、哈爾濱、傅家甸、平壤、仁川、大邱、元山、釜山、鎮南浦、群山、木浦、馬山、新義州、會寧、羅南、營口、龍井村、

凡關於銀行普通各項事務本銀行咸可辦理而尤力求敏捷詳確以期各界而托並於中外各通商巨埠均設有代理之處以便往來滙兌本之行所發之紙幣無論何時皆與日本銀行發行之兌換券同而可以負按票金兌換銀數目

採煉鐵礦與鑑定礦物

公司採煉鐵礦現已開辦所聘技師極有經驗凡有熱心鐵務欲鑑定鐵質化驗成分者請至本公司接洽特布告

鞍山鐵礦振興無限公司
奉天行政公署街前胡同路西

東亞之近情

北京專電

●倪丹忱入京面陳時局意見

安徽督軍倪嗣冲於本日（七日）午後三時抵京蓋爲關於時局問題面陳意見故也

上海專電

●聞美德宣戰後之滬人士

美國之對德宣戰本在意料中然此耗傳至滬上一般人士仍覺引起多少興趣强有力之某政客謂中國政府既在與德國未絕交以前聲明若至必要之時當與美取同一之態度由此以觀中國向德宣戰其勢似乎難免惟中國與美國位置不同國情亦異所以不可效美國之輕易决定態度也然當此外交吃緊之時政府與議會應如何對付尤當注意要之此爲事實上應如何之問題非空論相爭之時期也云云

●美艦擬爲適當之行動

停泊上海之美國軍艦擬倣交戰國之例爲適當行動

●德領回國日期因荷輪遲延

荷輪根大號遲延一日當於明日（九日）抵埠是以齊集滬上德領及德領事館人員登輪回國之期亦定在明日矣

東京專電

●美國已宣戰矣

七日駐日美大使通告日本政府謂美政府已於六日向德國宣言兩國已在交戰狀態事宜

●美國嚴檢電報

美國政府刻已將經過檀香山之電報悉數查閱其取締辦法頗爲嚴重

●日銀行家之日美提携談

日本興業銀行副總裁小野氏此次由美回國據云美國已向德國佈告宣戰此爲人人預料之所及故在經濟界無影響之可言溯自歐戰勃發以來美人壟斷居奇大有聚天下之富利於美洲一隅之槪應如何利用此項財力研究不已至近時着眼中國、南美洲、俄國三方面就中願對華投資者莫不希望與日本提携推其原因（一）美國資本家鮮有政治的野心（二）於中國事情較爲疏遠（三）熟悉日本在極東把握實力之可倚由此以觀日美兩國之親善不久當由該投資事業而見諸事實

●寺內伯爵之中日親善論

鉄道院總裁後藤男爵昨夜（七日）邀請中國視察團王次長等假席帝國賓館公宴寺內首相本野外相、田遞相、仲小路農相、章中國公使、中村滿鉄總裁及其餘關係鉄道者一百餘名出席與宴席間後藤男爵王次長寺內伯爵章公使等交起演說寺內伯爵謂欲圖中國將來之發達務須遍設鉄路使其普及若政治上經濟上之諸問題均當於是圓滿解决而致富强矣是不但爲中國之福祉亦日本之利益兩國之爲同文同種毋須贅述在往昔日本無論文學、美術宗教、所負中華文明者極多而現今亦仍須維持有無相通之關係惟以疆域毗連利害錯雜之故有時不免感情隔閡近時兩國識者有見於此化除小嫌顧全大局以爲互相親善計曷勝欣慰此項親善計劃由運輸交通上入手實現且已擴及美國坎拿大方面與太平洋各輪船公司訂約聯絡遂致與美洲大陸各鉄道間接聯絡其利益實出意料之外吾國適位置于該聯絡綫之中心雖其責任至重亦光榮之極矣章公使答曰自中日鐵道聯絡會議開始以來一次比一次圓滿進行卓著成績洵可爲兩國慶賀推原其故確係此項聯絡双方立脚于共同利益上之所致凡欲圖中日親善將此相互共同利益主義推而充之於一切問題可也寺內伯爵閣下謂兩國之關係盡於善隣一語謂至言余所謂兩國實行親善方法將相互共同利益主義爲前提者其意一也

●美國沒收德輪

據紐約來電云美國對德宣戰其同時所沒收之德輪爲八十八隻（六十一萬噸）

歐洲大動亂

倫敦來電

●被德艇擊沈之船舶數

據倫敦來電云三月間輪船慘遭德潛艇擊沈者計一百七十七隻（五十萬噸）

●美名士來東

美國紐約日美協會會頭拉塞爾氏昨日（七日）由美來東聞擬在日本淹留三個月研究日美貿易對華美日共同投資方法密接日美經濟關係以圖兩國親善之方法然後前赴中國遊歷

●美下院通過宣戰案

華盛頓來電美國向德宣戰案已於六日午前三時在下議院付票決反對者五十人贊成者三百七十三人多數通過

●威總統將布告戰書簽押

威爾遜大總統已將宣戰佈告書實行畫押

●美國宣戰與中國

六日華盛頓特約電美國態度現已確定不日即向德宣戰參與戰鬪各國視線現均移注於中國美國確將以財政軍用糧食等補助協約各國雖暫時難以遣兵調將然亦極願爲之德國方面現已知美國之加入戰事必不可免中國若加入戰事於協約各國雖僅能爲間接之輔助而不能援兵協欵然其加入戰事之態度協約各國甚爲重視且爲中國計若加入協約國方面向德宣戰則將來必可永享列爲世界强國之利益云

●美國與德宣戰

美總統將上下兩院所通過之美德兩國在交戰狀態之決議案簽押後即向德國宣戰

●駐法日使奉旨呈遞勳章

駐法日使松井氏奉日廷特旨將旭日大綬章奉呈喬佛爾將軍

●漢保會議之結果

德奧兩皇與德宰相等在漢堡會議之結果決定美國若向德國宣戰則奧國當即向美斷交等情聞席間德皇主張積極進行

●海軍省令船廠建造艦艇

美國海軍省飭令各船廠建造潛行艇驅逐艦二百艘

●聖汗且危在日夕

法軍將由遜瑞至窩阿滋戰線之敵軍一併擊退佔據格瑞滋、烏爾維葉摩阿等村落之塹濠此役爲法軍對于聖汗且南方之大功成聖汗且市之命運迫在旦夕

舊金山來電

●墨國調軍進過美境

現聞墨國總統加蘭塞調軍進逼美境叛將維拉亦向美國國境派兵前進美政府對于此方面最加戒備

●美政府提出增兵案

美國政府向議會提出海軍增至十五萬人及實行國民皆兵主義於二年內召集陸軍二百萬人之議案

●海軍動員令頒發

美政府對于海軍軍人及預備海軍兵全體頒發動員令矣

●令捕形踪可疑之德僑

美國官憲將僑居美國形跡可疑之德人飭令一併拿捕監視

●美總統提出軍事議案

美總統提出于議會以召集義軍赴戰加議案

●美政府沒收德輪

前在美國被掩留之德輪已於六日由美政府一併沒收其噸數共計六十萬噸估價一億二千五百萬美元

專件

三十一日奉天省省議會會議速記錄（續）

廿一號（羅賓書）本員對於此案係局部之贊成主張分別取消或謂設區長而有利則應完全存在設區長而多弊則應一律取消分別取消何爲者緣自治恢復爲期不遠有自治當然無區長現在區長執行之職務商埠各地尚屬利勝於弊不過邊遠縣屬但見有種種弊端試思弊之所由出非法之弊乃人之弊倘自治無期恢復只應對人設法取締不能因人廢法刻下如着手整頓恐不待整頓完善自治已將恢復何必多此一番手續爲暫時權宜計只好去其舞弊之區長將商埠各地確有利益者仍令存在以候自治制之接替大家以爲何如三號（齊大昌）本席認爲此職徒加人民之負擔僅蓋一戳即耗費若干與官吏所謂予以相當報酬者實屬不合趙君說無損於民試問所取之費是否出自民間又謂有益然亦未見增加何利遇事勒捐有如陳君所說況對於有勢力者又不敢過問不過剝削小民而已二十三號（馬延銘）本員贊成此案認爲蠹政殃民區長任職便與縣署人員上下其手民與其利則設法關脫否則指爲漏稅分取罰欵本溪情形如此他縣大概可見知三十七號（鄭英瀾）區長不過過渡時代之職又無必設之令若謂必須存在而瀋陽首縣至今未設亦未見有何處分本席以爲有益之處可以暫留否則可以撤銷一號（高雲標）本員贊成此案若謂蓋章便可免去交涉何以我國法律昭彰尚不能範圍外人而區長一戳又何能發生効力六十三號（蕭路恩）原章本有如不相宜地方可以緩設之文遵此則一縣亦可以取消六號（馬恒昌）本席認此請願書爲不合格式不能收受現在各縣自治並未恢復書內意用縣會議長名義照章不能收受亦無討論之必要三號（齊大昌）不合之處可由介紹人擔任修改六十三號（蕭露恩）修改又須稍緩時日此案能否成立但看理由正當與否六號（馬恒昌）不合格式應變更議事日程撤回修正十七號（高步孔）此案在去年常會已經本會同人提出嗣以安東交涉問題發生故從緩議本員以爲應俟自治恢復可以消納於該會此時不能因一縣請議即行取銷且格式不合尤不應受理五十七號（陳俊德）本員反對鄭君說前以自治取銷故設區長以承其乏北鎭一縣不能代表全省呂某一人不能代表北鎭如鄭君說自請議者即可取銷假令北鎭再有人請議不替成取銷又將如何三十四號（袁景暖）本員贊成鄭君說某處有弊即可取銷某處如鐵嶺行之無弊可以暫設十號（李友蘭）同人對於此案持論不一本席以爲此是請議案尤係初讀無須如此紛爭區長之職全省可分三種一受利者替成存在一蒙弊者替成取銷一尚未實行者無利害可言因以無所主張凡舉辦一政有利即不能無弊斷無有百利而無一弊者應就多數上立論不可爲一縣說法鄭君說一縣請議亦可取銷未免與前次緩議之案不符若謂必須取銷應再提起前案請大家就大體上討論不必爭執耗費有用之時間（衆謂可付審查）

（未完）

本館啓事
東豐縣本報代派人已委白文祥爲經理閱報諸君定

耳病聖藥

瀋陽縣北六鄉衆民大起公憤

南滿鐵路公司奉天市內營業所

南洋呲喏蓮花河楊維岳先生服用韋廉士大醫生紅色補丸治愈胃不消化

請爲療治胃不消化猶如楊維岳先生治愈彼之所患也

觀此玉照乃是強健豐潤康壯有力之士即楊維岳先生也楊君係南洋呲喏島巨商也前曾偶沾違和飲食不進乃因胃不消化所致耳今據代表人親詣南洋呲喏蓮花河十五號門牌楊君住宅其自述之辭如左云云三年前余因身體軟弱致患胃不消化大腸失序便結舌起厚苔口氣穢濁常覺苦味胸悶飽脹食後更覺不舒即少進流汁亦起不安飽脹難受幾將絕粒使少安眠余即就診於呲喏著名西國醫生開方服藥毫無効力愈治愈劇余即試服韋廉士大醫生紅色補丸按仿單仔細服用初服亦未見大效耐心連服數瓶大見功力諸恙全消舌苔清潔大便有序故余以意料所不及喜出望外連服是丸直至胃症全消康健逾昔精神煥發而後已 余更爲聲明小女患病正在危急之際服用韋廉士大醫生紅色補丸亦獲全愈也

韋廉士大醫生紅色補丸專治舌因血薄腦疲所致各症凡經售西藥者均有出售或直向上海四川路九十六號韋廉士醫生藥局函購每一瓶英洋一元五角每六瓶英洋八元郵力在內

小書奉送 閣下如有胃腕疼痛各症請書一明信片至以上地址索取小書名曰何物可食如何食之或尊夫人令愛有疾或軟弱無力來信片索取婦女忠告小書一本可也

肝火驟發 皮膚瘡瘰

凡患肝火上升往往面起瘰乃是大便乾結之故也婦女患此更形加厲每多別種險症尤須加意韋廉士紅色清導丸乃是潔淨內腸之妙品也專治大便寒結能令大便逐日有序盛京鐵嶺倪振坤君來書云小女寒火太大患胃不消化病及皮膚諸患血氣不和等症自服清導丸後大見奇效如尊處無從購買請寄郵票大洋六角至上海四川路九十六號韋廉士醫生藥局原班郵奉一瓶可也

韋廉士紅色清導丸 PINKETTES

大連臭水屯泡子沿

關東都督府 南滿鐵路會社 賞用

小野田洋灰公司 大連分行

本分行每年製造數 百萬餘樽

總代售處 三井洋行

眼科病院長 井上豐太郎先生實驗處方

井上博士處方 老篤眼藥

從五位藥學士 大前忠寬先生督製

眼科一切之良藥

本劑係日本眼科名手醫學博士井上豐太郎先生本驗之秘方調劑之精不必要論世上患眼病者宜切速用實劑以脫苦痛奏効神速如撥雲見日○効能眼脂分泌。流淚。時行眼疾。眼內撬白。翳青盲症。火熱眼症。羞明畏光。視物不明。病。眼疲勞致臉爛。睛受擊。

定價 金貳拾錢、拾錢

老篤眼藥使用之

代售處 東京大阪 山田安民藥房

寄售處 各地大藥房

志仁堂雙層化積膏

本堂於早年發明新法創成特別雙層化積膏一種功效神速與衆不同現已暢銷近遍三省遠達京都北洋各寄售處共有五百餘家非實效實驗斷不至此此膏專貼男婦氣積血積寒積食積心胃疼痛胸膈脹滿氣逆不舒噎嗝反胃氣臌水臌痞瘕痃塊痢疾泄瀉腎寒腰腿筋骨疼痛手足麻木男子疝氣腎囊潮濕婦人經血不調經前經後腰腿疼痛赤白帶下子宮寒冷久不孕育並治小兒乳積痞痃蟲積偏墜等症此膏收效甚速少者五六日多者十餘日不但積消聚散而且健脾養胃誠膏藥中之妙品也膏每份兩張紅膏白藥兩包合併四角買十份加一份買五十份八扣數

各省各城寄售處

天津 隆泰興　山海關 永順和　吉林 興順和　卜魁 慶泰恒　城厰 公悅成　錦縣 益興公　梨樹 富盛泉　岫岩 復元公司　復州 德益厚　鐵嶺 福合盛　熊岳 廣順利　遼中 萬聚長　海龍 永興東

營口 福有長　西安 福合慶　莊河 義德成　西豐 福長大　遼陽 福春興　安東 豐泰益　新民 福陽牛　長春 文孝堂　大連 信成湧　蓋平 恒昌德　寧遠 瑞興德　法庫 德生永　西豐 東興順

廣寧 東福盛　海倫 玉盛源　臨江 東和長　赫爾蘇 湧源居　五站 富盛通　千金寨 恒興茂　台安 德聚永　鳳城 恒意德　哈爾濱 天豐源　大孤山 長豐源　海城 慶成和　義州 寶增湧　山城子 興盛源

鄭南 全順公　公主嶺 三合勝　寬甸 公順舖　本溪 張碗德　大東溝 中和湧　伊通州 復興隆　盤山 德慶興　清河門 義盛遠　安東 益增東　洮南 天增利　大孤山 正心永　興京 豐泰大　德順合

孫台 增益昌　大連 協茂盛　金州 聚增長　黑山 協成順　海龍 公議當　懷仁 福記洋行　田莊台 福聚興　長春 天合慶　鐵嶺 永慶東　開原 增益昌　新兵 萬泉燒鍋　綏中 德發號　牛莊 匯隆溢

懷德 雙興長　朝陽 天增東　蒲石河 順懋德　通化 謙泰潤　撫順 萬聚興　八面城 巨源益　昌圖 廣昌和　開原 德順合　柳河 義興成　遼源 長興隆　彰武 同義合　雙城 洪順隆　遼源 天合興

強種補元丹

此藥專能強種強種必須以補腎爲先補腎尤必以補元爲主故製此丹強種補元獨推良劑請試用之應知功效主治男子先天稟賦不足後天脾胃虛弱諸虛百損五勞七傷熱發咳嗽自汗盜汗腰腿酸軟精神疲倦五更腎瀉腎囊潮濕腎寒症氣便濁遺溺遺精或中年房勞過度精髓虧乏陽痿不舉或思慮太過神精耗傷驚悸心跳或老年酒色嗜好精髓枯竭陽乏絕嗣等症服之神效誠爲強種補元之良品也每大盒四兩價洋一元小盒二兩價洋五毛

神效鹿胎丸

蓋鹿乃仙獸得百草精華其功在角胎稟牡鹿之精牝鹿之血得完全氣血成形加藥料爲丸專治婦女經血不調或前或後或多或少其色紫黑成塊臨期腰腹疼痛或經閉經漏赤白帶下子宮寒冷久不孕育或受孕不安素慣半產服之神效每丸價洋二角每盒十丸價洋二元

清毒掃淋丸

專治因風火因花柳染成五淋白濁楊梅瘡瘡魚口便毒甚至毛髮脫落鼻塌齒落咽喉破爛種種惡症俱有實效盒八角小盒四角

筋骨萬靈丹

專治中風半身不遂口眼歪邪氣治風寒濕痺閉塞經絡以致肩臂腰腿疼痛手足麻木抽搐等症每盒價洋四角

北京農商部商標註册巴拿馬賽會農商部發給獎憑奉天巡按使備案佈告尊覽

本號開設奉天大東門裡路北 志仁堂啓

中國電話六六七號大十

奉天 哈濱 萃華金店

本號久蒙中外社會歡迎今復添聘良工專門嵌鑲金絲眼鏡寶石手鐲手鐲戒指民簪耳環盃盤酒器喜壽贈品英孩彌月贈品金銀品質純粹工製巧妙樣式全備取價輕廉非別家所能比列敬告賜顧諸君幸早惠臨

奉天城內四平街南銀行胡同 中國電話六百二十三號

哈濱道外東大街三道街口

香烟 刀牌

天下馳名 **英美烟公司** 謹防假冒

五金雜貨 焦炭硫黃黑鉛 海味肥料 代理水火保險 奉天出張所 奉天十間房 日本電話五五番 大連分行(大連紀伊町) 本溪湖分行

漢口專電

●王占元對于加入問題之呈覆

湖北王督軍關于加入問題其呈覆內容如下

（一）中國加入宣戰後之保障位置與義務及利益如何

（二）宜注意聯合國及德奧之政變

（三）須得政黨之贊成與實業界之同情

●湘省財政廳借欵契約成立

湖南財政廳長袁嘉予（譯音）在北京向日商湯淺洋行訂借一千萬元刻已簽押草約

●創辦日華製油會社

漢口三菱公司日本綿花公司及製油公場等合資二百万圓創設日華製油會社

●黃克强眷屬莅漢會葬

黃興遺屬爲參與黃興厂葬（訂於十五日舉行）由上海來漢口

●省議會開臨時會

湖北省議會開臨時會於六日舉行開會式

東京專電

●中日鉄道聯絡紀念會

中日鉄路聯絡紀念祝賀會於七日午後一時在東京站樓上開會日本鉄道院總裁後藤男爵中國交通次長王濴煒氏及坎拿達太平洋汽船會社極東總經理人桂英氏交起誦讀祝詞中國交通總長許世英氏由北京來電祝賀外此出席與宴者計二百餘名頗極一時之盛惟後藤男爵及其夫人請客之園遊會因事中止擬展至十四日開讌

●中國亦難免加入戰團

據本野外相云美德若開戰則大勢所迫中國亦不免加入戰團矣

●美國將實行接濟英戰費

美大統領宣言與德開戰同時英蘭銀行將利息五分五厘減爲五分外間疑爲是係有英美經濟提攜之默契成立者

東三省新聞

▲奉天▼

●公署慶賀紀念日

張兼省長以八日爲正式國會開幕紀念日奉有內務部令屆期放假慶祝故於七日通令各機關並由警察知會各界於是日懸旗祝賀公會則由張軍長邀請省會修議長等到署並軍政界各要人大開宴會至午後三時始散

●駐新軍隊回奉詳誌

前因湯氏倡亂駐省軍隊皆開拔新民近因時局大定各軍隊皆陸續回奉一百六團一營百七團一營及機關槍連百八團一營及機關槍連皆於七日晚間回奉馬二十七團二營亦於八日回奉留駐新民者惟砲二營及一百七團步三營而已（同）

●宋墨林將回任警務處長

警務處長王永江因此次釀起軍警風潮業由中央記大過一次並擬處以相當之處分王氏勢難回任開所遺處長一席經各界保荐終未邀准茲得確息其處長一席擬仍令宋墨林同任昨已經軍商兩界通過宋君擬日內辭去安東稅捐局長以作下車馮婦云（采）

●沒收德商軍火

中德斷絕邦交後德僑商店之軍火業經憲兵營在禮和洋行搜出槍械會誌本報茲聞憲兵營營長王劍秋昨又派憲兵數名在大北門裡克隆德洋行沒收自來德手槍六支小八音子槍十四支並各式子彈二千六百餘粒當送軍署核收云（民）

●榮道尹因公晉省

遼瀋道尹榮淑章因河防事宜須與軍長商権故於七日晉省寓在愛國飯店三五日即行返任云

●交涉署又有移轉消息

張督軍雨亭以督軍署院落雖屬寬廠然辦公房間不敷於用擬將前督軍署被交涉署占有之地址歸還將交涉署仍行移至前交涉署舊址昨已擬定諒不日即可實行云（采）

●東豐警察長易委

東豐縣警察長王鳳舞係某當道所保荐現在某當道失敗恐位置不能久安故于日昨向張軍長呈請辭職業已照准聞遺席經警務處查有前充西豐縣區官辛青山剿匪勇猛堪以委任昨已呈請督軍派往矣（采）

●典獄長因公來省

鐵嶺典獄長張瑞軒近因呈領薪欵及其他諸要公於日昨七日來省赴高等廳晉謁沈梁兩廳長請示云（同）

●叛兵一律投誠解省

張督軍日前派蔡督察赴北鎮收束湯氏軍隊並擬將槍械一律收回茲聞蔡氏到北鎮後即以大義相勸因之各叛兵均有悔意投誠兵隊計有二百餘人並大小槍械八百餘杆日昨解送來省云（采）

●省議會預備收束

省議會此次開臨時會定期三十日現在修議長以閉會期限在即（十五）提議各案猶有數十件非趕急辦議屆時恐難完竣是以日來各股之審查員大有日不暇給之勢云

●畢督軍派員慶賀

本月十日爲張督軍生孫彌月之期吉林畢督軍特派專員劉某携帶賀禮若干來奉祝賀暫寓於愛國飯店云（同）

●洩漏軍情軍法從事

賈金亭前在某營充當俳長早經解職去歲征蒙之際經某要人荐入砲二營營長闞子貞處故此次闞氏督隊赴新賈亦隨之日前闞氏派賈赴廣寧湯玉麟處偵探秘密（或謂別有所謀者）不意賈至廣寧後不惟所謀之事不能奏效並將隱情訴于湯氏及賈回新闞營長早已偵實立即將賈槍斃云（同）

●南滿醫學堂員生晉京參觀記

日本南滿醫學專門學堂教員及學生旅行赴京經駐京日本公使特函外交部請准參觀京師頤和園古物陳列所各名勝學校工廠陳列所等處聞定於本月六日赴中央農事試驗場八日赴商品陳列所參觀農商部已訓令該場所屆時預備招待妥爲導引參觀一切歸奉期須一週以後云

●匪首竄入梨樹之狀況

陸山爲著名匪首與越邊虎等披猖於西北邊外曾經當局懸賞緝捕終未拿獲茲據某處傳來消息該匪日前率其部下百餘名抵公主嶺之小山梨紅嘴子屯駐於溫姓等家其中有雙老九之主謀每小頭目管轄若干人不似普通射匪之毫無秩序者到該村後即聲言承張大帥允許准其投降不久即將發給准予投降證書並已約定授予營長職云云現該匪正招集同類預備改編一營日來尚無搶掠行爲之發見惟梨樹縣知事得信後以該匪是否允予歸順未奉明文難保其無詐譎變亂情事特飭知山城子區官率警百名駐紮娘娘廟令小姑屯榆樹屯保董李佐華亦籌備監察如有不軌行爲即行四面圍勦云

●鄉鎮警察考試畢業

東關鄉鎮警務所附設警察教練所二班學員於去歲十月十五日開學今屆六箇月畢業期限該所教務長于照如于昨九日停課分門考試據聞二班各生均各勤勉求學各課成績較頭班尤佳從此瀋陽警政可期日有起色矣

●旅團長聯袂回省

陸軍二十七師五十四旅旅長孫烈臣及砲兵二十七團團長張作相因奉張督軍電令速歸以便磋商軍事聞二君於日昨（即八號）搭乘瀋軍聯袂回省云（民）

●關顧問將任稅局長

新民稅捐局長葉銳泉迭請辭職茲聞張軍長擬委公署顧問關紹彭接替現正在商権間能否成爲事實尚未可定（采）

●鄭寶申具保釋放

日前蓋平警察事務所在該縣悅來棧捕獲炸彈案黨人鄭寶申一名解送來省交軍法課審訊茲經軍法課單芷仙提審以其所犯之罪早經赦免故該課長飭令鄭某覓具殷實舖保於日昨（即七號）開釋云（民）

●海龍典獄長遄返

海龍縣模範分監典獄長楊守誠前因辦理獄政來省面謁高等廳梁沈兩廳長磋商一切茲以楊氏所商已有端倪於日昨搭乘瀋車遄返云（民）

●柳河縣添設電話

電話之設原爲靈通消息而各縣未經設者尚有牛數茲聞柳河縣陳知事以値此多事之秋轉瞬青紗障起難保無匪徒禍患是以該知事呈明張省長照准飭令電話局派工前往添設以便成立云（民）

▲遼陽▼

●稅捐局長更換

稅捐徵收局局長兪子梧任差二載於稅捐未見起色經上峯查知有調省另委消息接任者爲楊君云

▲營口▼

●關於防務之嚴令

本埠軍警機關奉省憲嚴令以冬防雖過匪氛未息轉瞬青紗障起地方清鄉最爲重要仰各軍警長官及地方保衛團互相聯絡遇有匪徒協力兜勦以衞公安除分行外合亟令仰各軍警機關一体遵守等因各該軍警長官現均异常注重以維現狀云

●定期選舉自治人員

本埠商務總會頃准營口縣公署函開查抄原文暨簡章分別行知在案茲將從前選舉自治委員經理地方欵一案前會照自治人員令警調查完竣定于本月二十日召集法定有投票權人員用記名投票法在本埠前城廟自治會議場公同選舉以得票最多數者爲有効屆時敝縣親自履場嚴加監視不准委託代投用昭愼重相應函請貴正副會長查照務于四月二十日躬親來縣依法投票云

●難民環請送回原籍

日昨午前十鐘時有直隸河間縣難民老小計四十七名肩挑花灶襁負其子由沙河口來俱詣道尹署叩乞資送回原籍榮道尹以是項貧民歷經警廳查明戶籍商由輪船公司減收票價由本署給資回籍在案當轉知地方警察官署循例照辦以憑核奪當由修署長派警先將貧民送至義興店內暫住一宵俟有津埠來船即爲押送原籍云

▲蓋平▼

●保障地方

警察四區區官馬馨三君由股員調充區官今已三載前在高家屯三區充任區官將該區所之房院修理完備雖需欵若干亦足徵該區官熱心事務嗣調歸湯池改爲四區又爲該所大加整頓對於防匪保安格外愼重而且善於外交該管界仙家峪寺廟之銅佛五尊前被賊竊至大石橋出賣經日警署查獲該區官躬親面謁署長辯明原由將所失之銅佛悉數歸回復將竊賊引渡飭警送縣懲究若該區官者誠警界中不可多得者也

▲安東▼

●局長有更動消息

安埠征收稅捐局局長宋墨林當莅任伊始對于局內外一切事宜認眞辦理照章每年四月一日爲開關之期所屬分局卡所派員前往辦理公務以盡厥職今該局長竟于開關之際飄然晉省業已數日近聞有更動消息繼其任者尚未發表云

●分派警察

安東水上警察原爲保護沿江商業而設每年封江後艚船停止沿江分局均移來安東以便鎮懾地面近因大江開通往來艚船裝運糧石貨品水上警察局局長吉興君爲保全治安起見日來紛紛派員往各分局帶警若干妥爲安置云

▲新民▼

●裁汰法警

新民縣公署奉高等廳令司法獨立刑民傳案權限應即劃清所有民事案件將已考之承發吏三名令即錄用惟該縣原有法警二十名實難照數留用經周知事與彭承審員磋商選擇優劣裁汰八名其餘十餘名仍暫作監獄以補看守之不逮不憶各警等自裁汰後盤踞旅店任意造謠其中有郭馬二人戀棧尤甚誠可慨也

▲復縣▼

●誣攀受累

邑東棍徒劉得言年逾古稀無惡不作在前清曾充差役甲午之亂率領多人搶掠泉成當後該號財東那海帆呈控拿獲送署監押四年病幾不保出外醫治病愈仍賊心不死竟將鄒長庚中途刦辱被控拘押年餘查鄒長庚係牛莊寶成太經理鄒象三之子在復縣泉記估衣舖任事多年後任新順祥公益當執事前年劉得言之子犯賭罰欵三十元找鄒某帮助因不遂其願反稱與鄒同賭案經蔡承審員批駮今春又到鄒某家詐財日前被控拘押在獄庭訊與鄒同檢現亦被押在案似此無辜受累想該知事定能體察情僞也

▲錦縣▼

●呈請回復警察派出所

錦縣城北小許家屯公民以該屯係前清光緒三十二年禀請設立警察派出所于去歲奉化散爲整之指令裁撤計今年餘嗣又聞奉有上峯明文仍令化整爲散照舊辦理該公民等以現屆春季正值農忙于日昨在警察事務所呈請將該屯原有警察派出所照舊撥回該屯分駐以保治安云

▲鐵嶺▼

●點綴龍首山風景

東關龍首山爲全境風景冠近因無人經營未免有負勝地陳漱六知事本來集資經營種樹栽桑規模粗具今歲植樹節又提倡栽補各種樹木數千株日昨陳知事又召集官紳商學各界至龍首山相度地勢擬建築公共宴會房屋一所此外擬建修亭台數座約需欵五六千圓當場鄉各界認出現欵三千餘圓餘俟續集不日即將興工云

▲孫家台▼

●又有新銀行創辦

據商界人云發字號財東劉某與京南馮副座集資五百萬圓擬在東三省設一滿洲銀行刻正舉辦一切日昨已有人來鐵預備設置分銀行云

●遵章植樹

舊歷清明己定爲植樹節早經宣布通飭各機關屆期遵行四月五號（即清明日）本埠國民小學校校長率領全班學生躬行植樹典禮聞在該校操場週圍共栽小樹數百株云

●團總集隊勦匪

馬賊首領忠厚去歲勾結巴匪擾害地方曾蒙國家寬宥追令解散不加追究日前該匪首忽帶黨羽數十散伏于山梨紅威子朝陽坡一帶聲言曾經投降來此招兵團總李佐華以爲招兵重事既未奉有明文該匪等又無委任證據恐有不實不盡轉滋地方不靖之憂聞于日昨召集團丁往該處勦捕云

▲開原▼

●運動選舉

縣署收捐處委員一席時人均目爲財神窟茲因章監督擬擇期選舉收捐委員准由自治會學界商務各機關投票選舉有選舉權者計六十人擇于四月十五日開會選舉一般熱心財迷者極力運動日夜奔走情託者有之賄買者有之現已運動成熟惟李某恃富以巨價買票將來收捐委員之被選者當不出趙家臨楊榮齋趙子珩等三人耳

▲西豐▼

●總務股員易人

本縣警察所總務股員徐應辰現被選爲縣署收捐總董遺缺徐監督以司法科科員解玉峰調充聞解君係奉天法政學校政治科畢業頗具才能經驗尤當此大擔任斯職誠爲我豐邑警察前途之幸福也

●視學員赴鄉調查

縣視學邱芸閣自去歲由北鎮調豐以來視察學務克盡厥職避譏遠嫌尤知親愼至對於教員之去留毫不瞻徇情面故學界咸謂之邱鐵面云現聞已將城內學校視察完竣于日昨下鄉調查云

●提倡林業

昨清明節已改爲植樹節期經徐知事通知各校職教員在農務會行植樹典禮徐君親手植樹數百株職教員到會約數十人每名亦植樹數株將來西豐林業發達皆徐君提倡之力也並聞是日各校均放假一日以重典禮云

▲海龍▼

●學校添設日語科

海龍學界以日本雜居條約履行後兩國人民不能無交際往來故日語一科最關重要現已在師範中學添設日語科與各科學分配教授縣知事日前赴長春聘請日語教師聞已聘到王君從事教授矣

▲山城子▼

●斗秤店帖減成收稅

斗秤店帖民國三年已有明令每帖一張其稅欵照舊增加一倍是以全國商會聯合會屢次呈請收回成命以舒商困而念民難日昨李子箴局長到商會談及現奉財政廳訓令轉奉部令此項稅欵業竟減收請即開會報告各商速爲辦理云云

▲梨樹▼

●局長得人

黎梨縣電話局局長王廷琛認眞辦理極力擴充各界消息賴以靈通是以各界無不歡迎去歲電匣僅三十五處頃已五十有奇微王局長任事勤勞烏能至此

▲長春▼

●致祭蔡黃之通令

道縣兩署接到吉林省長公署通令案准內務部電開四月十二日國葬蔡故上將十五日國葬黃故上將屆期各省會地方行政長官派員擇地設位各官署各團體均往致祭並希轉飭所屬一體遵照等因准此除分行外合亟令行該道縣即便遵辦云

●縣知事謁見領事

梨樹縣曲惠亭知事因有重大交涉同四平街日警支署山元署長並繙譯徐百川君一同來長謁見山內領事於八日早車到長午車旋返云

●公賣費不准折半

稅捐徵收局接到煙酒公賣總局令案奉省長公署發交核議商會呈請援照奉省折半徵收公賣費並歸併公賣局一案呈奉京署令飭所陳各節應毋庸議當即呈請省長公署轉令查照並通行在案茲奉省長公署令開呈悉仰轉行商務總會轉外一體遵照辦理合函仰該局即便勘照云

▲哈爾濱▼

●組織搜檢所

警察廳田廳長奉令設立搜檢所今已設立聞該所所長仍由廳長兼充新派惠君係京師高等警官學校卒業程度甚高與田廳長相助爲理目下正籌備一切云

●高檢廳委任辦事員

高等檢察廳現因監獄事務日漸增加非增得力人員不足以資整理查有章士錡者品端學粹卓爾不群且久遊宦途各種公事异常熟習日昨楊南生廳長委章君充本廳辦事員現已到廳視事矣

●各埠銀行及糧食行市（四月九日）

●奉天

吉豆 一元四二
大麥 八角□
洋麵 □□○九
站人洋 二三三元○
北龍洋 二三三元○○
香港貨 □□
兩鈔厘 一○○元
羌帖舊月底附 五九元○
●奉天錢業公所
鈔換洋 一二○元三○
大豆 三元三二
豆餅 ○元九九
芝麻 九元○○
紅小豆 二元八○
●期大豆
現銀加色
鈔票換爐銀 五錢○三
羌帖換爐銀 九錢○一
豆油 一二元三八
小米集市 四元五七
高粱 二元三七

天氣

昨日自六點起下午

雜報

▲奉天▼

●告釋無辜

李獄夫被拘一節業誌昨報其被拘原因爲五十三旅殺誠之偵探哈某希圖邀功誤爲與某案關涉遂貿然往捕傾箱倒篋搜索證物無如李君此次歸來兩袖清風一輪明月故僅搜得任命狀及退伍執照各一紙事經馬偵探長訊悉無故當即回明上峰立予釋放並以好言安慰（同）

●檢驗路斃

昨早八鐘餘工夫市上坎倒斃一老者年約五十餘狀似乞丐衣服襤褸嗣經該處警署電知地方審判廳派員前往檢驗委係嗎啡毒發之所致當即備棺飭警掩埋云（民）

●賊匪橫行

城西三十餘里白旗堡邇來胡匪遍地藏匿於各農戶家中乘間搶奪不勝其數並攔路劫掠來往行人勢甚猖獗現聞經瀋陽縣趙知事派鄉鎮事務所巡警協助該處保衛團嚴行勤辦藉資鎮懾云（民）

●少婦短見

西關住有王鐘成者於去年八月間娶妻城北某屯李姓女爲室過門以來伉儷甚篤詎料昨早八鐘餘因家務口角致被王鐵成拳擊數下李氏羞忿難忍思萌短見竟於晚間吞服紅礬移時畢命云（民）

●幸未成災

大南關神樹廟胡同住有王姓者日昨下午三鐘餘因煮晚飯不慎將灶坑之火延及柴火堆當時火燄高起煙氣滿房嗣經呼喚多人以水潑澆方始救滅然同院住戶均已受驚不小矣（民）

●知人善任

小南門警察第三署派出所二等巡長吳永春在警界閱歷有年雖無甚學識而保障地方頗爲得力至於緝捕一道尤爲關人士所欽佩此次警察改良小門邊門事務繁重故該署巡官於日昨將其調至邊門云（永）

●兵士墮馬身死

日昨馬一營一連兵士[illegible]甲於午前十時赴北關解來草車若干輛該兵士騎馬追隨行至西平街馬忽驚竄該兵士適爲電杆觸將腦漿屏裂墮馬身死云（同）

●女承父嗣之奇聞

客有輯安來者云該縣某屯農戶姜某年老無子惟有一女年已三十尚未許人而該女秉姓貞潔鄉里共聞月前姜某病死其女置備喪儀頗盡禮節及其父葬後有勸之嫁者該女仍不肯近日己挽族人繼其堂兄之子爲之嗣擬終身不嫁以終餘年鄉人已共許之矣（同）

●繼母虐女之慘狀

小西關周氏婦爲周豐年之繼室因豐年在四平街經商終年不歸前妻所遺一女年已十二該婦虐待不堪日昨該女赴鄰家借物因家務陷該婦以鞭杖將該女之頭部擊破血流如注該女不敢啼哭聞者莫不寒心（同）

●搜查煙窟

高等檢察廳長梁載熊以禁烟一事關係綦重倘不雷厲風行嚴行查辦實屬遺笑外人故派親信四處密查以絕根株日前覆報大南關張某素有烟癖迄未戒絕現在不但私吸而且售賣當經梁廳長諭地方檢察長孫君親率司法巡警數名在張某家搜出煙膏併煙具等件帶廳懲辦云（永）

●白晝搶刧

大西關大街某絲房夥計昨日（星期日）抗布一軸送往買主處行至中途乃有不識姓名者一人將其推倒拾布而行正飛奔間被行人及崗警截住拿獲送署云（民）

●遺產不得私有

有林岳者鰥而無子加以度日維艱將昔日所置坐落鑲藍旗界內十里河地三日典與詹永清事爲其弟林泰查知意存不良以該地係伊先父林寶昌遺產林岳不應自行典押與人狀訴於地方廳當經該廳傳集兩造訊明前情以林岳無理取鬧判以擔負訟費云（永）

●債務案和平了結

徐德綿昔年息借王楊氏之夫德富洋二百元言明二分行息迨至去歲陰歷正月間積欠利息洋一百元徐某無欵交付乃將房園地一所抵息立有字據載明該房園仍由徐某租用年給租洋拾六元王楊氏以現已逾期前往索討乃徐不但租房不肯給付卽本洋二百元及利息四十八圓亦延不償還故具情訴諸地方廳現經該廳傳訊徐某承認欠欵屬實王楊氏情願讓利四十八圓及房租十六圓完案云（永）

▲遼陽▼

●强搶未遂

城北榜台子秦某之大車前日夕陽西下時在村西拉稭突來步匪三人各持利器將騾馬却去二頭秦某急行報知巡警後村中人接踵追捕匪已行至里許該匪見勢不佳乃將騾馬拋棄遠颺秦某幸無失

●演戲興商

租界內福康里一帶爲發達生意起見不惜重資籌辦義務戲特由省垣聘請名坤角十數人每日午前十一點鐘開演至晚四點鐘止觀劇者分文不取故每觀劇者頗爲踴躍生意因之發達云

▲騰鰲堡▼

●祝融肆虐

鎮西新臺子村張某家日昨失慎將紫草燒毀勢如燎原東西鄰戶與自己房屋盡付一炬一時火光燭天鑼聲鐘聲喊救聲達於鄉屯云

●區長勤慎

屆附近張忠堡紳士劉新盤向時辦理自治爲上峯所嘉許自治取消以後賦閒家居然對于村中公益事毅然倡辦客歲蒙上峯委爲區長兼辦牛羊稅任事以來認真辦理頗具熱心日昨又蒙上峯委爲印花稅委員一身兼任三職倘非作事勤慎者曷克臻此

▲蓋平▼

●妙手回春

本邑和謙商號財東張蓬閣患病年餘屢經延醫診治迄無驗効適營埠慎衛堂醫士武杞瞻來蓋經友人介紹邀請診治服藥數劑倏然痊愈張君謝以重資拒而不受是以各界無不稱頌武君濟世活人之德人云

▲安東▼

●遊目四顧

安東某學校日來每至夕陽西下時有生徒數人手執千里眼在于家溝高崗地方四處眺望遇有婦女輒用千里眼輪流觀瞻形狀殊不雅觀未知有管理責者亦有所聞否

▲興京▼

●裁撤橋捐局

本邑每値冬令沿河一帶向設橋捐局數處抽收地方捐款以助警學經費今屆春融冰解之際日昨縣公署通令各局並布告商民各橋捐局一律裁撤云

▲開原▼

●大法師竟爲情死

朝陽寺住持道士胡某兼混元門教大法師男女教徒呼師父者實繁有徒該胡某身入教門心沉慾海曾與教徒洪王氏秘結塵緣竟以禪堂爲淫所嗣被本夫洪某查覺休回娘家胡道士時往偸情致熱度沸騰期以偕老遂假梅家寨姜姓家成就婚禮乃該氏之兄王某因追要身價不給遂赴法廳起訴該道士夫婦逃至糧臺屯馬區長家匿跡避傳不到每思身價無力措繳難逃法廳押追婦尋短見而道士自思有犯清規累及情緣亦遂服毒馬某深恐人命牽累立將夫婦送至胡道士族弟胡永祥家移時而死當經該婦之兄王某報案請驗噫大法師爲道教首領竟迷塵緣而釀命案從可知左道惑人者貽害地面焉

▲錦縣▼

●槍斃盜犯

駐錦陸軍二十八師五十六旅馬隊二連趙連長日前赴義縣辦案拿獲賊犯吳洛疙疸一名當即帶錦呈送旅部吳某供認搶劫不諱遂卽詳請上峯就地正法茲奉回文于日昨下午四鐘時將該犯提出在西關行刑場鎗斃云

▲孫家台▼

●藉端詐財

驛東貨郎屯住戶金城安家前將車用之物件被賊竊去當在四區保衛團指名同村五里堡子車店李有所竊王團總卽派團丁傳某等越界將李有抓獲至常駐所刑訊李某供出磚瓦窰農戶栢蔭該團復將栢某拘傳至所加以刑罰栢某無法央人關說由其岳家貸洋百三十元賄効該團大約可望釋放云

●盜案未判

黃軍傳豈兩人向以小洋五元每日報効於保衛團故得以在驛東張相公村巡西擺紅黑寶騙錢並肆行搶刧今意天網恢恢被警察三區巡官景維三君追至大孫家臺抓獲團總王之興欲留自審景君未表同意當將該匪送至警察四區轉解縣署近聞該匪云所賺之錢統行報効某排長團丁現仍受刑事拘留而遇事保護之某排長竟藏身斂跡矣

▲辮子大帥之家庭雜話（江蘇）

▲小毛子致死之由 ▲二姨太太之辣手 ▲王克琴育麟專寵 ▲大太太吃脚皮泡茶

十年前備於余家之經媽日前忽由津門過滬（曾備於張勳二姨太太處）爲余述及辮子大帥家庭花絮數則頗資譚助且爲外人所不能深悉者爰記之如下其爲讀者所樂聞乎

小毛子之死人多謂死於舊疾實則非也當小毛子懷孕之時二姨太太亦適有夢熊之兆先小毛子而產產一雄而小毛子則產一女失大帥歡悲憤塡胸且有人從旁揶揄之太不能堪終日以眼淚洗面抑鬱成疾不逾月雙目失明旋卽一病不起此一番痛苦乃小毛子致死之大原因也

王克琴嫁辮子大帥梨花壓海棠人咸爲克琴惜幸大帥頗愛護名花使克琴不致有所適非人之憾去歲克琴育一麟產夕夢一老者白髮蒼顏自稱爲范增克琴驚醒巳呱呱墮地因名之曰夢范大帥喜出望外於是愈寵克琴嘗謂人曰克琴綺年玉貌且秉性溫柔洵可人也其寵愛之篤於此可見

大帥姨太太之中以二姨太太最爲潑辣昔年爲唱大鼓書者在京津一帶頗負盛名旋爲大帥所寵因設法置爲妾媵身價極高不在克琴下現已年逾而立徐娘半老風韻猶存然已早失大帥歡居恒鬱鬱不樂性極殘忍對於婢僕之手段尤爲慘酷藉以洩其私憤其待婢前因稍忤其意笞鞭備至且以鐵鉗燒紅刺入肌膚故遍體受有鱗傷並欲置之於死地旋爲大太太所聞已奄奄待斃因急送往東洋醫院施打藥針救治幸得慶更生大太太向之再三慰藉並以之匹配某馬夫擇日遣嫁粧奩金飾計有數百金之鉅云

大帥對于大太太伉儷之情猶篤大帥好詼諧以大太太誠實可欺輒思戲弄之某日由徐歸戲以之脚皮暗投茶壺中迨大太太啜茗大帥始告之大太太大窘命用清水漱口並深怨大帥之太惡作劇云

▲設宴伏兵之慘劇（江蘇）

龍山通信張帮帶虎臣永順人哥弟會中龍頭也去歲謝德兵到任因李佩哥（現綏靖遊擊名必富）力薦得充一營營長率隊隨謝赴龍清鄉任事甫月餘因過撤差未幾又充兩營帮帶駐馬皮寨月初馬皮寨被匪焚掠並殺斃該營宋連長祚勳及兵士多名虎臣事前聞耗退走洗車河謝總兵因該帮帶事前既失防範臨變又先逃遁以致全寨灰燼損失萬計特開去帮帶缺委排長周光宗接任密令光宗將虎臣就地槍斃光宗不宜布罪狀明正典刑乃效設宴伏兵之計盛具肴饌宴請虎臣暗囑兵士楊某等俟席終出門卽擊斃之蓋未知楊與虎臣有舊其入營又出虎臣力也酒畢光宗虎臣携手而出光宗頻以目示意楊因故作急遽裝做勢槍聲砰砰然虎臣知有變側身詰光宗而楊槍發光宗倒斃矣虎臣駭極狂奔出爲餘兵亂槍擊斃楊某自知罪且不赦亦投河而死說者謂光宗不學無術取死宜也謝氏以總兵大員屬官有罪不明置之法演成如此慘劇蓋難免舉措乖方之譏至楊某奮不顧生以身殉友死雖未軌于正義其節烈不可一世殆古任俠之流也

▲公主嶺▼

●抓獲跑封

嶺街中日雜居處人類不一租界地密設各種賭博有所聞馬區官甚爲痛恨飭警查拿于日昨抓獲花會跑封者數名不久當送縣署懲處云

▲西豐▼

●剪綹須防

東河沿爲本城熱鬧區域遊人舉集頗形擁擠因此宵小乘間擾去遊人之物竊者不計其數昨有一鄉人進城在東河沿女說場聽書正在出神之際腰中錢包內有銀洋數十元大照一張不知何時被賊竊去比及知覺賊人已杳無踪跡矣

▲懷德▼

●胡匪四起

本邑地處邊陲胡匪出沒無常近來到處皆是均各軍裝整齊八九成群以西河套一帶爲尤甚李三團按班查道匪等未得任意騷擾然轉瞬青紗障起有地方責者尚宜有以善其後也

▲八面城▼

●警察拿獲巨匪

鎮街警禁局官孫星垣日前全懷德縣警察所長王翰臣追擊馬匪黑城子屯接仗一次該匪乘夜逃遁月之五日探悉匪首天社戰東等隱匿鎮西北十八家子車糧戶徐某家中二君遂督隊往勦將徐某誘出屯外盤問該天社等曾否在伊家中徐某堅不承認孫君大怒率數人闖入院內由西廂房將天社戰東之妻拿獲並起出自來德八密里槍二杆與徐某一併帶鎮電稟督軍批示核辦云

▲梨樹▼

●提升巡官

梨樹警察第三區郭家店駐所稽查趙慶雲調升本城西段巡官於昨七日接事委因第四區歡喜嶺巡官辭差縣署巡官高登峯調補該段巡官馬青楷升縣署巡官之故聞趙君由高等警察畢業對於一切必能照章施行也

▲哈爾濱▼

●逃警送究

哈埠道外第一區巡警劉某因每月僅有七圓羌洋之薪水實不敷用積欠外債難支日昨私行潛逃拐走棉呢軍衣兩套持至八雜市小攤出賣不意被二區巡邏警見送交一區轉送警廳革懲云

●查獲姦拐

民人孫永連奉天蓋平人其妻楊鳳鸞與其子小禿去年均被邵文田由蓋平拐逃哈埠卽入八雜市賣娼孫永連四處訪尋卒難所獲日前找至哈街八雜市見其妻子俱在當與邵文田口角扭至官署控告云

●又一嗎啡鬼

日昨有一行人面如土色呻吟不已步履多艱走至南小六道街臥地不起須臾氣絕而死視該男子不過二十餘歲似因嗎啡毒發身死者當經崗警報區轉請縣署詣驗云

▲黑龍江▼

●肇州管獄員易人

肇州監獄自傳書賢視事以來因循敷衍對于獄務不加整頓泄泄踏踏黑暗已極經楊南生廳長三令五申冀其振作而近來監犯逃逸者月有數起足徵廢弛獄務有以致之若不易人監視于獄務前途弗堪設想聞日昨委任該廳書記官方清鑾代理該縣管獄員已於今日首途矣

牌批

▲奉天省長公署批示

原具呈人李福海 呈一件爲克扣生計吞摟肥己由 呈悉所搜該旗承辦柳煕春克扣生計吞摟肥己等情是否屬實仰該管路記佐領確切查明呈候核辦副呈批發此批

原具呈人王子清 呈一件爲濫發紙幣懇飭縣詳查由 案經批縣確切查覆應候查明呈覆根辦毋庸瀆原呈發交昌圖縣查照此批

▲瀋陽縣公署批示

王鳳林批 查去冬並未據村正副出具切結送縣有案據稱丟失契紙殊不可靠呈尾具列村正副名下蓋有兩章細驗係同一字樣實屬僞造所請補發戶管未便照准此批

劉鳳祥等批 查此案前據警區查知原報搶情不實不盡遂未置議該村正楊兆金向刹春恒等挪借欵項多係私債業經據情呈明警務處在案所請該銷礙難照准此批

指官詐財之聲明

安東永安後街富森永爲聲明事四月六號午前有一人至本號聲稱係本稅徵收局王巡差特查煙酒各票有無漏弊等語旋又查印花稅票伊言用一塊戳記有違定章應罰洋百元適本號執事外出經鄰佑調說出洋二十元了結竊執事人回櫃情知被詐巡差已攜欵遠颺特登諸報端以告同人萬勿再被其害 富森永謹啓

恭頌磐石縣知事李公之德政

磐石縣知事李省三君於民國五年接篆下車伊始改革房班剔除積弊擴充學務整頓警團維持工商撙節財政至於功賞罪罰不徇情面守公法也接洽紳民言不及私居心正也自奉儉約力祛奢華淸風兩袖持躬廉也署內據屬均能潔己奉公點塵不染用人明也且訴訟各案立判曲直毫無積壓淸結三百餘件以此見其片言折獄之才去夏盜賊蜂起分布警團奪票鎗匪破獲四十餘起以此見其運籌決勝之能回憶磐石設治迄今更替一十九任推公可爲首賢也正愛甘棠久蔭忽咏歸去來詞挽留無術感頌靡窮惟有採擇事實以彰盛德謹備歡言聊伸下悃

磐石縣各界 勸學所長韓紹琦 財務處主計張凌辰 保衛團事務所郭樹藩 工務會長景希明 商務會長沙明芳 紳界代表柳乙青 等公啓

東三醫院

開業已經閱十星霜從知滿洲之風土能悉華人之體質且以親切叮嚀與醫術日新爲主義

奉天小西關大什字街

守田醫院

啓者鄙人客歲入院靜養荷蒙各界紳商垂顧感佩莫名今已就痊照常診治倘冀各界諸君介紹惠臨無任盼禱特此佈聞並鳴謝悃

院長守田福松謹具

奉天城內四平街賈記胡同 電話 日四三九 中三二八番

鄙人前經學友吳佩芝曾荐爲通化縣女醫教員而家嚴以爲路程遙遠不令前往現經將女士介紹本城大東關大悲庵後院楊氏闊忱先生私立中醫女學塾婦科主任教習一席鄙人視其學塾雖屬私立其中辦法甚爲合格是以充任斯差不能他往除函知吳姊佩芝外合併聲名特此

女醫補習所最優等畢業生金秀三謹啓

代理萬國儲蓄會開幕

萬國儲蓄會係中外鉅商組織而成總會設於上海分會立於天津倡行於內地各省而東省向無代理之處敝行有鑒於此今特代理該會一切事宜爲東省人民謀幸福至該會信用之昭著辦法之完善久爲中外各界所稱許認會者所得利益之優厚又爲他種儲蓄壽險等會社所不及每月開標一次認會者自交第一次會金起至滿期止中間永享得標之權利每月均有得標之希望且滿期時所付原本照數發還除每次所得標洋臨時付現外還本時尙有餘息分潤其利益之大直覺遍天下莫與比倫今當代理伊始恐各界未能週知用特宣布望有志入會諸君駕臨敝行面商一切在外埠者可以函商且敝行備有詳細章程多種函索卽給

三月份得大彩者共計四百八十五名茲將得大彩者列左

鄭怡采君得洋貳千元」張睦士君得洋一千元」洋人司帝而君得洋七百八十元」洋人世伴君得洋五百元」安利洋行羅君得洋三百元」劉翰臣君得洋一百元」查祿昌君得洋六十元」鄭連章君得洋一百六十元」和記洋行張明臣君得一彩」

奉天小北關利記洋行謹啓

天地新學說減價廣告

蘇君中宣發明之天地新學說原定價大洋貳元五角一次出版之書五千部頗蒙諸大君子之購閱現將售盡同人等以圖版均備無需增添爲推廣新學以酬閱者起見擬將第二次出版之書由三月十五號起每冊按六折出售（合大洋一元五角）批發照對折合算（即大洋一元二角半）恐未週知特此聲明

東三省總批發處 奉天關東印書館 奉天醒時報館

各日本大小各學生全是喜用M牌球兒
M牌橡皮球是品質善良價值從廉所以各界歡迎
發賣元　大阪唐物町　飯田商店

請試上一滴於洋巾或衣帽

奉天　同和堂藥店參茸莊廣告

本堂隷奉天鐘樓南百有餘年採辦各種參茸照行發客不惜重資選揀各省地道葯材秘製丸散膏丹各種價膠虎骨參茸葯酒工精料實應症神效一切飲片均利擇選上品遵古炮製久已名馳中外頗蒙各界　諸君歡迎嘉許本堂無任忻感因思遠方遇病者待葯有不濟急之困難故在各城商鎮設有代理之家以廣招來且爲物將濟人近有無恥之徒在外城鎮分設假冒本堂字號以圖漁利混淆然本號在本城西門裡分設一號江省巴彥縣多年分設一號以外並無別處賜顧諸君請認本堂藥酒膏藥俱有撮影商標以免奸徒蒙混買藥品者不但無效而且增病多矣庶不致悞特此廣告

中國電話七百六十一號

本堂主人謹啓

坐轎者應知三炮台
吸煙最為好品

三炮台香煙可向寰球各處上等售煙家購取每小包十支或二十支錫罐五十支出售　三炮台香煙係英國倫敦與勃力司土耳之威爾司名廠監製歸英美煙公司專售

奉天　哈濱

益和金店

本號特由申津聘來優等良工專做赤金紋銀時式首飾各種盃盤中西器皿玲瓏玩物文明壺盞珠石手溜翠玉簪環各式手鐲表練無不工精物美價廉成色物求十足包管退換倘蒙賜顧者請臨是幸

奉天銀行中電話四一八號
哈濱正陽街電話三九六號

●眞是
衞生之寶
保身之鍵

仁丹正爲國利民福之良劑世界上莫不贊頌

仁丹則以所在神欽鬼伏效驗卓絕防疾患于未萌靈哉

●仁丹敢當泰山磐石
仁丹確紀蒂祿壽考

●苟有意衞身人必須購服仁丹爲要有能預防四時邪熱補充氣血全球惟有仁丹矣

●價目
試服包　日金五錢
小包　仝　拾錢
中包　仝　廿五錢（添呈洋銀藥盒）
大包　仝　五拾錢（添呈裝鏡藥盒）

各處藥房洋廣貨舖均行代售就近購取

軍裝軍械銅鐵水管綿花洋絲洋布油類木料

民國要聞

●浙省長裁撤審檢所風潮已息

（七日）國務會議對於浙江齊省長裁撤各縣審檢所事討論甚久（爲顧全兩方體面計煞費斟酌）其結果當已決定呈請大總統用命令取消該省長之行政處分（同時）由司法部具呈總統請將浙省各審檢所一律裁撤（其呈中理由即謂現在政府提出地方分庭組織法於國會不久即可議決頒布自可依法重行組織故）已經裁撤之各審檢所不必再事恢復以免紛歧（大約即日同時當有兩種命令發表一即）取消浙江省長之行政處分（一即）裁撤浙江各縣審檢所（俟分庭組織法頒布再行依法組織前者爲顧全）司法部（之面子後者爲）敷衍齊省長（之面子委曲調停亦大費苦心矣）

●調撥陸軍第三師赴甘駐防

中德絕交後西陲防務甚關緊要政府爲先事預防計決意抽調保定陸軍第三師之步兵第十團克日赴甘以資鎮攝該團團長張學顏（曾於日前赴京請示一切並聞此次抽調三師一部分之原因厥）甘省毗連新疆（甚邇而距內地遙遠交通不易一旦告變實有）鞭長莫及（之慮故特派張團長率隊前往並聞除該團外尚擬）抽撥陸軍第十六混成旅之一團（合併爲）一混成旅以（厚兵力張乃院入由）學兵投効陸軍第三師（初充差遣旋升二）一等參謀（嗣因該師添招補充旅遂爲該）團長（今更爲）獨立旅之旅長（此次奉調赴甘駐防責任至重且大不知能否措置裕如也）

●政府處置武裝商艦之辦法

自德國執行潛艇戰策以後各交戰國船隻被擊沉者日有所聞美國首先籌辦武裝商船由國家給予炮械撥予炮隊隨船航海據近日美國武裝商船第一次到英國電報可知在海程中未歷危險潛艇雖多要亦有所顧忌不敢冒昧襲擊亦未可知日本商船多往來歐美兩洲兩年以來被潛艇擊沉者已有數艘日本政府近亦籌辦武裝商船其第一次出發歐洲者前日已經過上海停泊載貨大項武裝商船其出入口之際海關查驗自須特定辦法方免爭執我政府援照列國先例依據法律定有辦法六條飭行各海關遵照辦理（其章程詳列如左）

中國政府對於交戰武裝商船酌定辦法

（一）凡交戰國商船設備武裝專爲自衛之用者（照普通商船准其出入向來該商船航海必須經過之中國海港）

（二）凡交戰國武裝商船須於進港時由該船主或經理人向海關報明所帶武裝專備自衛之用

（三）凡交戰國武裝商船進港報明海關後即由海關查驗所帶武裝以下列各端証明非爲攻敵之用（甲）炮口徑尊數及槍械子彈數目以僅足自衛爲準（乙）船員水手人數與尋常航行時無甚懸殊（丙）擬駛往之港仍係該船尋常經商航路（丁）所載貨物之重量面積可表明不適於攻敵之行爲（戊）所載搭客未有何種之組織可以加入海陸軍按照上列各端由海關驗明相符即作爲普通商船看待一面報告政府

（四）凡交戰國武裝商船仍須於出港之先由該國領事備文担保所帶武裝專備自衛之用

（五）凡商船所帶武裝若何係備自衛若何係備攻敵中國政府有自行決定之權

（六）上列辦法中國政府可隨時修正

●梁徐之交驩

陸督軍（來京後梁）任公（曾到京）[illegible]氏昨已返津此來曾訪徐東海爲長時間之談話最近數日梁氏門下如徐君佛蘇等常出入東海之門兩派政客交際頻繁徐氏部下最近大有活動氣象（說者謂）徐東海最爲熱心主張加入協商之人此次梁徐之接近係以外交爲動機（此亦不失爲政界之一種新現象云）

●汪伯棠晉謁大總統

赴日本贈勳專使汪大燮（前日旋京會誌昨報茲據公府確息六日汪君）特往公府晉見大總統報告日本皇優待之情（形及）中日邦交親善之實況（密談二小時之久汪氏始作辭出府聞）黎公（待遇汪氏倍極）優渥（並於七日晚六時餘在）居仁堂設筵與汪君洗塵邀陸幹卿陸子欣（兩氏作陪）云云

●六日警務會議之要案

前星期五日爲警務會議第三次會期（茲聞是日所提出議案如下）（一）招募退伍兵改充鄉鎮警察案（內務部提出）（二）城市警察之招募法（內務部提出）（一）全國警費通盤籌畫辦法（內務部提出）（二）警察官佐之保障法及警察休職後之養老金（會員提出）（一）武裝警察試辦及推行法（會員提出）（一）增加馬巡警察之必要建議案（京師警署提出）

●六日審查預算案誌聞

六日上午十時眾議院預算股開全體委員會（政府委員出席）十餘人（繼續）審查財政部所管支出門（照原案通過欵目甚多至原案所列京師一帶）稽查處（京師一帶）督查處（駐保）營務處經費及某項津貼（多數委員均以此等）駢枝機關徒糜公欵（主張）裁撤（當經提付表決業得）多數贊成云

●滬人批評中國對德之過寬

昨路透社上海電云此間人士多甚忿恨（謂中國政府雖已向德國宣布絕交扣留德船及令德人注册等事但其）最要緊之禁發德人帶水遞照禁止德國傳單與電報等（尚未實行云）

●西人鞭策中國加入協約之論調

英文京報論中國不能繼守中立之理由云一八九八年之維新黨領袖康有爲（氏近通電各省當局主張中國）對德宜繼續守中立（之政策本報今將其原電譯載於茲文部非因該電中固有之價值特以其與吾人以機會）解釋中國抗德行動所採戰爭政策（之要意耳）康氏今繼他和平派人而起抱其所信發其電文惟所陳述種種之理由皆經吾人前此著論剖析無遺已無復研究其詳之必要吾人曾經指陳所謂德俄日三國新同盟之說（與夫德國戰爭中之版圖與決定戰爭最後結局之軍事經濟政治實際上有何等真確之關係者惟對於此事情勢不能了了者始從而信之夫）德俄日（三國前此雖自）同（爲）專制國家（之時其同盟既己不可必況）俄國（又確定）脫離專制（則三國同盟更不可能矣）德國（崇尚）軍制日本亦然（且更視其天皇爲神聖之裔此者人民自由之敵試思）自由民主之俄國（能與此大敵聯合耶）

▲德國戰爭之地圖（至謂德國或能按現時戰爭中之版圖而獲勝利其意想之虛妄猶之謂康氏爲近代聖人或以彼曾游德一二次尚未知）德人生活思想之原本事實（即謂爲熟諳歐洲政治耳德國組織爲軍制之國家無怪其能突出）比利時襲法國北部（東向奪俄有之波蘭更藉其同盟之助）蹂躪塞維亞（近又及於）羅曼尼亞（也惟真可異者不在德人之能辦此德人曾失去亞爾沙士領土若干方英里康氏謂聯盟國未嘗佔領德國寸土想係不復憶及此事而在彼雖以四十年之經營籌備造成絕大之勢力而當戰爭開始之時英法又無設備竟）不能長驅直入巴黎（也德國戰爭中之地圖固足以驗其實力然就此試驗雖見德國勢力之大但非足以戰勝之勢力耳）巴黎固未嘗入德國版圖（也攻陷巴黎爲傾覆法國之一要件此即德國西部戰略之）重要目的（設此說而確則德軍僅據有法國）一大片土地（力不足以獲重要之勝利於事固無補由是言之則謂勝者實已失敗誠非過言此即德人佔據比利時與法國北部之意義也）

▲印度擴大之意義（無論德國將征服全歐抑或一敗塗地然所關於中國者即）中國（苟欲得以）歐洲政治破壞造成之世界制度保障其獨立與國家之安全實有加入戰爭之必要（今種々勢力正在歐洲戰場與海洋之間）製造一種新世界（苟遠立於此種勢力之外是使中國與中立無效之波斯同其命運矣中立之波斯不能出活動之戰爭政策自行保救將來必儕於因今）次歐洲滅亡（諸國之列彼自由之）俄國將視吞并波斯北部爲必要（與否姑不必論至波斯南部將以擴大之）印度（包括米蘇波與密亞）西利亞亞拉伯（直至埃及邊境）之一部份似無可疑蓋惟此始能保護通印度之道英屬印度王始能居於永久之地位也國家主義雖以波斯持和平之結果不實施於中東與近東然力持以此主義爲亞洲政治行動之原則實則中國永久保障之基礎也

▲中國中立之危險（吾人敢申言倘）中國繼守中立（直至歐）戰終結（則無論勝負誰屬必至與）波斯同爲列強之報酬品（設德國戰勝則）英德海軍（必先同歸於盡歐洲必至筋疲力竭假使聯盟）國戰勝（其勢力在中亞之發展如吾人之推測則）中立之中國亦必逼同一之命運（吾人所謂德國或勝或敗與中國無重要關係中國政府之決定加入戰爭不必顧念德人之勝負者蓋以是故也設吾人所持之論不謬則中國之拋棄）中立（實出於謀）自保之最強（原因此種原因足以警醒吾人使之吾人當）前者非一種問題實一種命令吾人不得自由採擇以定其政策（必須循吾國國際地位所必需遵從之道此其道蓋引導吾人加入戰爭或立於聯盟國一方面在某種情境中此實有極大之危險或加入美國與聯盟國協力進行者也）

●閣中將德俄最近之實狀談

▲德國戰策之失敗
▲俄國革命之真相

陸軍中將閣君鴻飛於上月三日由柏林起身將經俄都返京對於德俄兩國最近之實狀無不洞悉前三日特往公府晉謁大總統沉陳一時有餘始作辭出府記者因當此外交緊急之際國人多欲知歐戰現狀特往叩之茲將閣中將所述記載於下以供研究外交之資助

閣中將云德國近來種種戰策無處不見失敗蓋德國于對英法本取直接攻勢後因各防禦堅固實難進攻不得不更改其方針向波斯印度方面伸張其軍力以圖斷絕英法諸國之供給且可藉此以促起俄國單獨媾和之心故於去年由西歐戰線抽調精兵攻克羅馬尼亞然離境雖被佔據而俄國非惟無講和之意反調集大軍會同羅軍力守亞特薩一帶陣地以致德國之希望斷絕于是暗採潛航艇戰策以圖斷絕英法國外之接濟乃施行數月效驗甚少蓋英法每日來往各種船隻約有八百左右而被擊沉者日僅數隻因此德政府用虛聲勢之計宣言以潛艇封鎖英法海面而仰航業者有所畏懼不敢嘗試豈知宣言後船隻往來如舊而海面廣闊被擊沉之數究屬有限且近日商船佩武器致潛艇之功效更少故對於地廣人衆之俄國決計講和以便傾其全力專戰西歐因迫於勢不得已而用卑劣手段以利餌俄藉俄皇后（本爲德國皇族與慈色家之女）之力及親德派之周旋將德皇所提出利誘之講和條件如允許俄國得有君士坦丁以使在黑海之俄艦隊自由經過達達納爾並賠償俄國軍費約合十萬萬元等項誘動俄皇親自覆書定爲磋商和約之基礎又恐國民反對議和特命親德派要人內務大臣普羅波多氏設法扣留糧食以惹起俄民怨恨戰爭而求和也糧食既經扣留俄都幾陷於絕糧之境勞力者即行罷工以致擾亂地方內務大臣反命警察佯爲彈壓不意同時俄督軍備總司令亦派陸軍出巡而警察不准其預聞爭論之間警官用手鎗將軍官擊斃以致激動工人反抗民黨乘機煽惑而陸軍亦大動公憤將親德派最力者內閣總理大臣調門氏及內務大臣普羅波多氏及德人入俄籍之將官數人一律正法其餘閣員均被拘禁公舉全國地方自治聯合會會長利瓦夫公爵爲內閣總理大臣兼任內務大臣前令總司令官轉任高加索總督兼充該地總司令官尼格雷威齊太公爲陸軍大臣（係仇德派中之最强硬者也）前衆議院議員中主張戰爭最力之密利由哥夫氏爲外務大臣於是俄帝退位而親德派皇室之運命由此告終矣

在德國因所定之重要計劃一再失敗決計仍用武力乘內亂進攻俄國而俄國亦舉國一致力籌戰備以圖最後之勝利蓋俄國新政府深知德之潛艇戰策不見功效因不能取勝於西歐而俄既排去親德派一致備戰（且德國有鑒于拿坡倫之失敗絕不敢深入俄境）更不能取勝于東歐加之德政府因軍糧困難限制民食太苛饑荒四起內亂堪憂終必至日暮途窮欲求和而不得也

●憲法會議旁聽記

▲平政院存廢問題輕輕解決

六日下午一時憲法會議開會延至二時十分出席議員參議院一百八十三人衆議院四百人始足法定人數宣告開議議長王家襄主席報告請假議員參議院四人衆議院八人衆無異議又聲明兩院同人現定四月八日在天壇植樹業由兩院分別發出通知矣遂按照議事日程開議

▲八十六條原案通過 原文第八十六條文爲（法院依法受理民事刑事行政及其他一切訴訟但憲法及法律有特別規定者不在此限）上次會議對於此條提出修正案凡七人均係主張將行政訴訟另以法律規定其提出理由昨經說明本日即開始討論贊成原案發言者爲陳家鼎何雯馬驤三人反對原案而贊成修正案者爲鄭江灝劉恩格王謝家三人即有人提起討論終局表決多數遂先以各修正案付表決均不成立以原案表決在場議員五百八十二人四分三爲四百三十七人起立贊成者四百九十二人通過

▲八十七條原案通過 原文第八十七條文爲（法院之審判公開之但認爲妨害公安或有關風化者得秘密）褚輔臣臨時動議提出修正請將原文中（妨害公安或）五字刪去郎銘鑑解樹強均反對以爲公開秘密原無何等關係但若刪去此數字則遇有審判盜匪當審得實情尚須逮捕其羽黨時則亦公開必發生種種危險故不贊成此種修正餘無討論即以修正案付表決贊成者七十五人否決以原案付表決贊成者五百三十五人已過法定人數通過

▲八十八條原案通過 原文第八十八條文爲（法官獨立審判無論何人不得干涉之）王謝家提出修正改爲（無論何種權力不得干涉）唐寶鍔反對餘無討論即付表決贊成者祇數人否決王葆真動議加一但書亦不成立仍以原案表決得五百三十七人之贊成通過四時五分休息四時五十五分續議王謝家請加一項僅得三四人贊成云

▲八十九條原案通過 原案第八十九條文爲（法官在任中非依法律不得減俸停職或轉職）又二項（法官在任中非受刑罰宣告或懲戒處分不得免職但改定法院編制及法官資格時不在此限）又其三項（法官之懲戒處分以法律定之）均無修正亦無人報號發言即合併表決在場五百八十四分三爲一百三十八人起立贊成者五百十八人通過鄭衛之提有修正案係請增加一項因鄭議員本日未出席即行打消矣

▲九章標題原案通過 原案第九章標題爲（法律）無討論即付表決贊成者五百五十二人通過

▲九十條亦原案通過 原案第九十條爲（兩院議員及政府各得提出法律案但經一院否決者於同一會期不得再行提出）褚輔成提出修正請將但書刪去因有此規定則限於法律案方不能再行提出範圍未免太狹故不如不加規定無討論即先以刪去但書付表決贊成者二百四十七人否決以原案付表決贊成者五百二十五人通過

▲九十一條原案通過 原案第九十一條爲（國會議定之法律案大總統須於送達後十五日內公布之）無討論無修正即付表決贊成者五百四十三人通過

▲九十二條原案通過 原案九十二條爲（國會議定之法律案大總統如否認時得於公布期內聲明理由請求覆議如兩院各有列席員三分二以上仍執前議時應即公布之）呂復提出修正案請將（各有列席員三分二以上）十字刪去即主張改爲過半數也湯漪不贊成乃登台說明當時起草用三分二蓋取慎重之意王玉樹羅家衡贊成修正案陳銘鑑解樹強均反對修正秦廣禮又動議請將全條刪去時屆六時本條勢不及於本日解決遂宣告延會

黎總統令

▲大總統令（四月六日）

兼署內務總長范源廉呈准署吉林省長郭宗熙咨請任命張晉升試署吉林省會警察廳警政應照准此令

司法總長張耀曾呈山東高等審判廳書記官長范景恭因病懇請辭職范景恭准免本職此令

司法總長張耀曾呈河南高等檢察廳書記官長丁元魯另有差委請予免職丁元魯著即免職此令

▲大總統令（四月七日）

孔兆成給予四等文虎章此令

藤田洋行

奉天城內

本店營業種目大別

◎工程用各種金鐵物及材料品、工廠用諸機械及附屬品類、各種鑛山用及農業用機具、工匠用道具及家伙用金物、窗簾地氈類及室內裝飾品、各種金庫度量衡器類、各種塗料品類及機械油類、銅鉛鋼諸材料品及鐵廠業

支店營業種目大別

◎金銀時計及貴金屬美術品、金剛石及寶珠玉類、眼鏡及各種樂器類並歐美文具類、測繪諸機械及材料品、最新式寫字機器並謄寫版類、化粧用品類及鞄類、靴類、各種高等雜貨及裝飾品類

電話 本店三二四 支店二一四

花柳注意

從來花柳之症其害實不可勝言倘服投補劑治療慣用銀汞劑烈藥等法只求當時立愈不知毒氣內閉逢春復發徧身紅點毒攻上部髮際脫落二目失明咽喉破爛頭痛耳聾耳內流膿鼻塌齒脫毒入於肺咳嗽氣短言語失音毒攻下部肛門生痔大便走血毒串入骨筋骨不遂痛疼難堪日輕夜重步履艱難餘毒不淨且必染妻絕嗣其種種劇烈之患筆難盡述然若醫治得法則毒患亦不難消除淨絕本醫士有鑒於此深爲加意搜求研究至于專以應手奏效爲宗旨無論遠年近日一切花柳染毒或經醫不效服藥無功者請到敝藥房新法調治輕者一星期全愈重者二星期除根永不再犯病好交錢以重信用特此廣佈伏願患花柳者萬毋自悞也可

奉天省垣大西門外

英美大藥房主人謹啓

皮膚能令人外貌 最易遷變雖然生成美麗嬌容 若任皮膚自成粗陋 非獨不得維持原有之美 且不能發揮 天性之美 皮膚之關係於美醜有如此也 常聞世間自歎其容貌醜陋者 實屬不稀 此又人生最大之遺憾 茲有日本皮膚科專門大醫小島先生 多年研究自出心裁發明一種良藥精製而成 美容藥水 名曰**花顏水** 僅以數滴滴入洗臉水中 或融溶倍之清水 該盆內之水 即逢藥水而變色如乳 其馨馥郁 觸鼻 雖鮮花如玫瑰與蘭花 亦退一步 且合衛生 善治皮膚所發小瘡如面皰 雀斑 粉刺 酒刺 汗疹 頑癬 煙氣 紅點 油光 瘰癧 等諸症討厭之物凡老幼男女皆可使用此 **花顏水** 均得轉醜成美 **花顏水**之特色 最能完全皮膚乃成色艷使姿容倍極光耀足稱最上妙品請試一瓶以證本藥房之言之不謬 藥價大瓶洋一元 小瓶大洋五角 試用瓶大洋三角五分 各埠大藥房與洋貨舖均有代售

本舖大阪清水谷 順和堂大藥房 經理所 上海河南路東亞公司 奉天四平街大德生藥房

彩華西法機器洗染公司廣告

本公司不惜重資由上海聘到西法洗染工師用化學配合顏料專染綢緞紗羅呢絨毛羽無論整疋衣片退舊染新色光鮮艷比衆不同且能退去深色找染淺色於綢身絲毫之損傷更能巧去油漬污穢補添色澤兼洗西式洋服用機器挺燙與新製無異並洗各種皮張之塵垢薷去毛片如新倘蒙 賜顧限日取貨決不致悞省城城關各處本公司分設有代理處代爲經理茲擇於陽歷三月十六日即陰歷二月二十三日開張計合併聲明

代理處 西華門稻香村號 平康裡泰豐祥號 軍署西新鼎豐號

本公司設本天鐘樓南路西長壽堂對門 中國電話四百九十八號

東祥泰廣告

本號自在上洋南京蘇杭採辦湖縐花素庫緞羅紡紗綢四閃四季振新緞全色閃花百司緞各樣凸条盛紡時式紗緞繡花女摺裙泰西花素庫緞粗細絨泥特別花布一概俱全包做男女時衣定期不悞工製巧妙物美價廉敬告賜顧諸君幸早惠臨

本店擇於陰歷二月十二日 陽歷四月初三日開市

奉天鼓樓南路東便是

中國電話二百八十九號

奉天售煤組合

平常監督送煤馬車雖期無違若代查收某馬車夫有違弊者請速詳告于售煤業者爲荷且一噸煤分裝十個袋子而每個袋子煤重有壹百七十斤特此聲明

撫順塊煤 煙台爐煤 **寶榮公司** 奉天小西門外南大什街路東 電話日二一五番中五五號煤廠日三七番

本溪湖塊煤 **大昌煤局** 奉天鐵道附屬地 奉天西塔大街路北 電話日二〇九番 中二四二號

牛心臺無煙煤 **三有公司** 奉天小西關大街路北 電話日二四三番 中二百號

撫順塊煤 煙台爐煤 **公益公司** 奉天新市街西二條十六號 電話日五四四番中七十號煤廠日三七番

各樣煤 **義昌號** 日電話三六番

塔連煤 洋爐子 **東亞公司** 奉天小西關茂林館裡 電話一七八番

各樣煤炭 一概俱全 **南滿公司** 奉天小西關上頭路北 電話五五六番中國一五六號 煤廠一五七號

YOGHURT 約固爾特

保壽百廿歲

須飲用約固爾特是增進精力不老長壽之滋養料也

連日飲用之者無罹染虎疫窒扶斯赤痢等

定價 特製大壜金十二錢 小壜金八錢

發售所 奉天省城及南滿鐵路各地均能每日送到

製造所 奉天新市街(忠魂碑東) 安達牧場 日本電話四四番

奉天新市街車站前 古烟商店 日本電話二一四番

恭頌公主嶺交涉局長戴襄甫之德政

嶺鎮地居衝要商賈如雲中日雜處交涉繁難諸端棘手應付維艱故國家特設交涉機關原爲兩國發生交涉吾民不致大受損害也彼前歷任局長平平無奇者姑不具論矣自去冬戴襄甫局長接任斯職奔走辛勤毫無寧日平時則極端聯絡日人情表歡迎遇事則異常認眞商民大蒙庇蔭舉凡日警引渡各種案件如有冤抑戴局長無不加意調査調査如係寃在委屈必向日署代民辯白勞怨不辭因此吾民得慶生活脫誣陷者不一而足又去臘今春站內匪黨甚多時常出外搶掠戴局長聞知屢向日署交涉指名要求引渡巨匪好打長好等多名餘匪聞風膽裂相繼遠颺因此嶺鎮一帶居民咸獲安寧幸福皆吾戴局長之所賜也民等均沾大德感激莫酬謹登報端敬表戴公德政萬一云

公主嶺附近紳民 李春永 陳國陞 袁子揚 鄒寶亭 子際和 劉敬之 等謹登

中日合辦 正隆銀行

本行除照一般銀行例辦理一切外尙注重各項事宜如左

一所有辦理存款務以親切叮嚀爲宗旨

一放貸及匯兌事宜務主簡捷以便顧主

一凡放貸將各公債票爲抵押者息率格外從廉

一凡各種公債票照市價從優交易

兌換金銀小洋事宜照市價格外公道以廣招徠

總辦 安田善三郎

大連大山通 電話長六八一番

旅順舊江町 同分行 電話長一一五番

營口元神街 同分行 電話長二二二番

奉天小西關 同分行 電話長日二五二番 清二一七號

長春東斜街 同分行 電話長六一〇番

開原大街 同分行 電話長一一〇番

奉天老萬德堂中外馳名

▶北京總廳醫官考驗在案今蒙警察廳醫官化驗准予出售內務部註冊發給執照准售

▶奉天醫學研究所考驗良劑官准立案天下馳名

▲**世傳茸參百效丸** 此丸專治先天不足身微氣弱後天斲損腰腿疼痛淫慾過度夢遺精滑陽痿不舉精冷精清等症每小盒一元二角大盒五元

▲**秘製止嗽一點丹** 此丹專治肺經虛弱勞傷咳嗽肺虛痰喘咳痰帶血飲食減進睡臥不寧乾咳等症每付貳丸價洋六角

▲**神效婦科補血丹** 此丹專治婦女諸般虛症勞傷咳嗽午後發燒兩肋膨脹經水不調赤白帶下崩漏不止子宮虛冷腰腿疼痛小盒一元二角大盒五圓

▲**平胃安痛化積丸** 此丸專治男婦胃腕不舒心口疼痛五積六聚七癥八瘕遇寒即犯逆氣即發腹脹疼痛等症每付價洋五角

▲**嵩門參茸虎骨酒** 此酒專治筋骨麻木腰腿疼痛半身不遂口眼歪邪腹內寒積疼痛不止等症每小瓶四角大瓶二圓五角外城小瓶五角大瓶三元

▲**癬疥兩種龍金水** 此水早以馳名專治諸般癬疥毒無論遠年近日輕重之癬一擦斷根永不再犯每瓶價洋五角

▲**嬰科保赤聖功散** 此散專治嬰兒急慢驚風口吐涎沫抽搐不寧食積胃熱腹脹肚痛紅白痢疾結滯腹疼小兒等症並皆治之每盒二角

▲**頂上虎骨熊油膏** 此膏專貼筋骨麻木腰腿疼痛腹內寒積小腸疝氣風寒不仁癥瘕痞塊等症每大貼五角小貼三角

▲**養心補精丸** 此丸專理心腎不交水火未濟如服此丸功能養心補腎塡精髓助精神肢體健壯寤寐安寧以致心焦煩燥夢遺滑精形容枯瘦腰腿痠痛不但養心補精之妙品尤爲種子之良方也每盒貳兩價小洋五角

▲**秘製五寶淨毒丹** 此丹專治五淋白濁楊梅下疳魚口便毒甚至龜頭燒破下疳燒斷等症每盒價洋六角以上諸藥言無二價京奉兩號世驗良方出售百有餘年遠近馳名各省縣鎮均有代理三百餘處不便登載若外城函購本堂承認郵費如滙兌不通隨函附來郵票並不折價支號北京前門外糧食店大街金漆牌匾爲記

山口運輸公司

啓者本公司鐵路省神戶設立歷經有當轉年代客運貨物及各糧石繼後北辦通令近振興敝公司特於大連開設門面以及本站有支店祇因牛家屯站櫃於街內遠上均往返諸君不便是以在營口老爺閣街重新設立門面至於各城運送物貨遙下辦司事甚順妥切皆可易辦如蒙賜顧請爲面議

大連市監部通

支店出張所設在此地 長春、公主嶺、四平街、開原、鐵嶺、奉天、遼陽、牛家屯、西營口、旅順、

左開各支店設在專用鐵路枝條

長春 公主嶺 四平街 開原

島田定持啓事

前旅順關東都督府法院判官 律師 辯護士 島田定持啓事

敬啓者茲因奉省中日雜居日繁一日雖係中外分別而有同室相親之概彼此感情日深一日從此我中日士民尤爲親密更加一層密切關係惟我東亞素抱和平尊重人道主義自辛亥武漢起義政治法律各大學家締造大中華民國由此得爲純粹法政治國家可以振起法律精神能達司法獨立之目的寔爲人民之幸福敝律師有鑒於此前在關東都督府裁判官稟請官准在奉天省城設立島田定持律師(辯護士)事務所凡中日士人遇有詞訟刑民事件均可出廳辯護或有中國士民互相成訟案件不欲出廳者亦可和解敝律士素持公道久蒙各界諸君所推許本律師到中國以來已經拾餘載所有貴國風俗人情習慣言語無不盡悉遇有詞訟完案迅速各界諸君如有訴訟事宜並欲辯護者曲直者請駕臨小西關茂林賓館後樓律師辯護士島田定持事務所直接面談特此佈告俾衆週知

辯護區域

東三省高等審判廳以及各級審判廳各埠領事公署

島田定持事務所駐奉經理石合謹啓

事務所寓奉天小西關茂林館後樓

華泰旅館廣告

本旅館開設在大西關篩子胡同坐北朝南瓦房二十餘間大鵬單間修理精緻男客女眷無不方便室內雅潔陳設周備茶房服役應酬周到每日店費三毛兩飡大米飯另有高湯並院中飯莊菜品精潔價値公道壁上粘貼菜單隨意揀選較比自辦伙食尤極便宜如有光顧者請駕一臨便知言之不謬

中國電話分局十七號 華泰旅館啓

撫順二號塊煤 撫順二號原煤 撫順二號粉煤

撫順粗塊煤 撫順粗原煤 撫順粗粉煤

撫順樵子 各種爐煤

煙台塊煤無煙 煙台風匣煤 無煙煉炭

本公司發賣以上各地燃炸爐煤塊煤如蒙賜顧即以中外電話示知務揀選光火烈好煤派人即時送到決不悞用價值公道特此佈告

奉天小西關大街上頭路北

發售處 **南滿公司**

電話日五二六番 中一五六號煤廠 中一五七號

今之正路丸者乃係日俄交仗當時之征露丸是也倘犯慢急性腸胃病暨肺癆病者服之靈驗如神常服此藥必能豫防腸癥午痧紅痢等症無疑也現値易瘟疫之際仰各位常備一劑以免